

NV: B2^{III}

1519

*

Bygdøy Allé 90-92
Ola Kyrresgt. 2

OLAV KYRRES GT. 2^B
BYGDØ ALLÉ 90-92

BL 1519.

Boringskisse

1:500

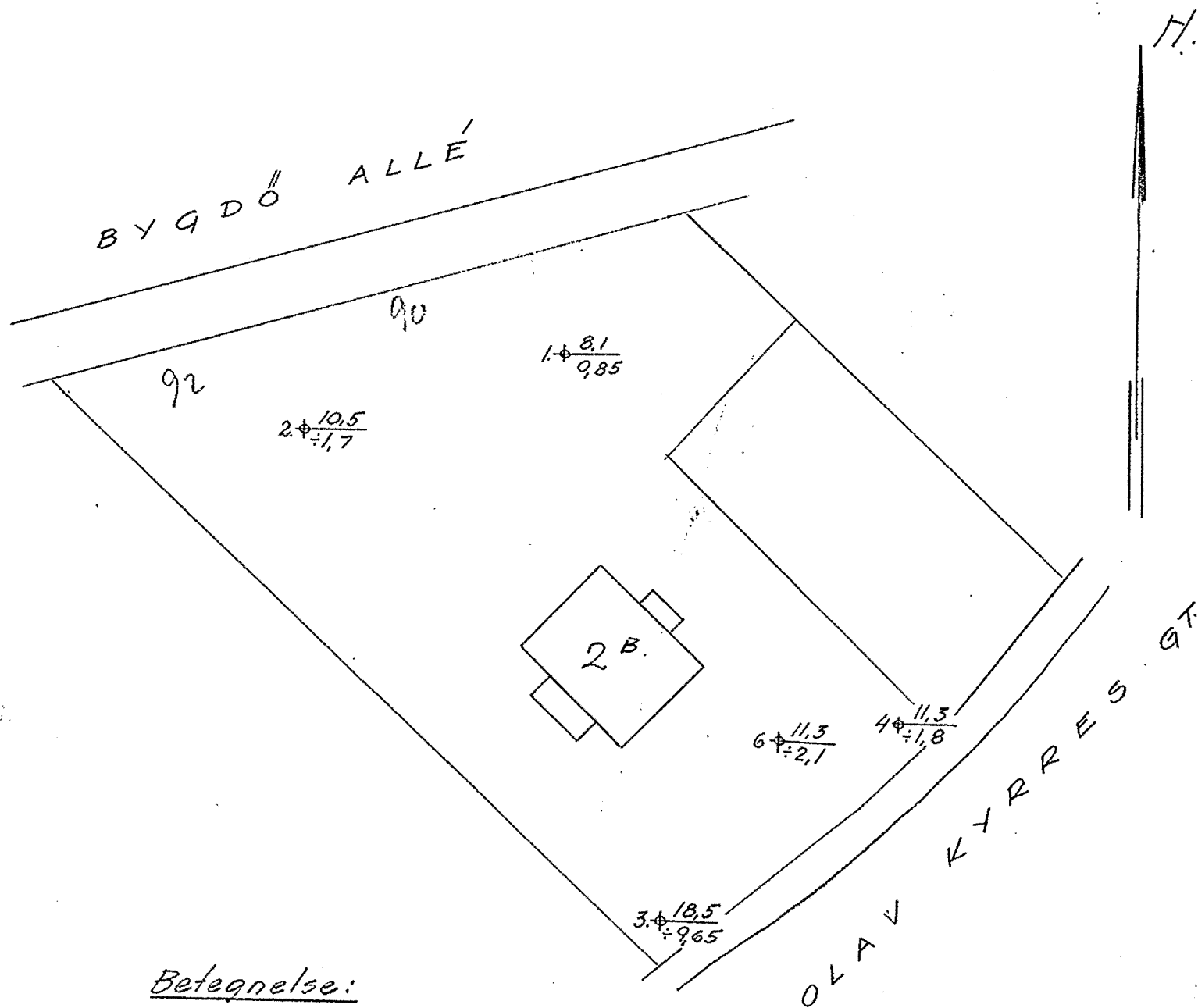

Betegnelse:

Punkt nr: $1 \cdot \frac{8,1}{9,85}$ Dybde til fjell.
Fjelllets kotehøide

Oslø 9-11-34
Oscarhagen
Rusien

NV 3

, 8. nov. 1934.

Herr murmester D. F. Olsen.

Olav Kyrresgt. 2B. og Bygdö Alle'nr. 20.

I henhold til Deres ærede opdrag og oversendte skisse har jeg utført endel grunnboringer på ovennevnte eiendom, og oversender jeg vedlagt den utførte boringsplan, bl. 1519.

Boreformannen mener han har truffet fjell i samtlige punkter.

Lang Bygdö Allé er dybdene små, men lermassene ganske usedvanlig blöte. De inneholder en mengde kvikksand og virker derfor kanskje mer ustabile enn de i virkeligheten er i nærørt stand. Det er bare de överste 2 m. av lermassene som kan kalles halv-faste.

Langs Olav Kyrresgt. er dybdene större. De varierer mellom 11.3 og 18.5 m. Nærmest mot gaten påtraff man ^{underterreng,} 1 1/2 á 2 m. Vær, nogen större blokker, så bornullene måtte flyttes 1 á 2 m. inn, men derunder var det blött like ned til 7 m. Fra 7 til 9 m. var det litt fastere, men boret sank fremdeles med 2 lodder uten omdreininger. Fra dybde 10.0 til 10.25 m. var det flere tynne gruslag, og derunger meget blött lil dybde 10.7 m. Fra 10.70 m. til 11.10 m. var det vekslende sannholdig masse, og på bunnen 20 cm, grus - morene. Bornull 3 var noget i likhet med hull 4, men boret hang sig op i alle skjöter, så resultatene er utjenlige.

Langs Olav Kyrresgt. kan man sannsynligvis fundamentere på säle eller banketter, men dette bör undersökes nærmere.

E r b ö d i g s t