

R.1151-2 HAVSTEIN KIRKEGÅRD UTVIDELSE

**GRUNNUNDERSØKELSER
DATARAPPORT**

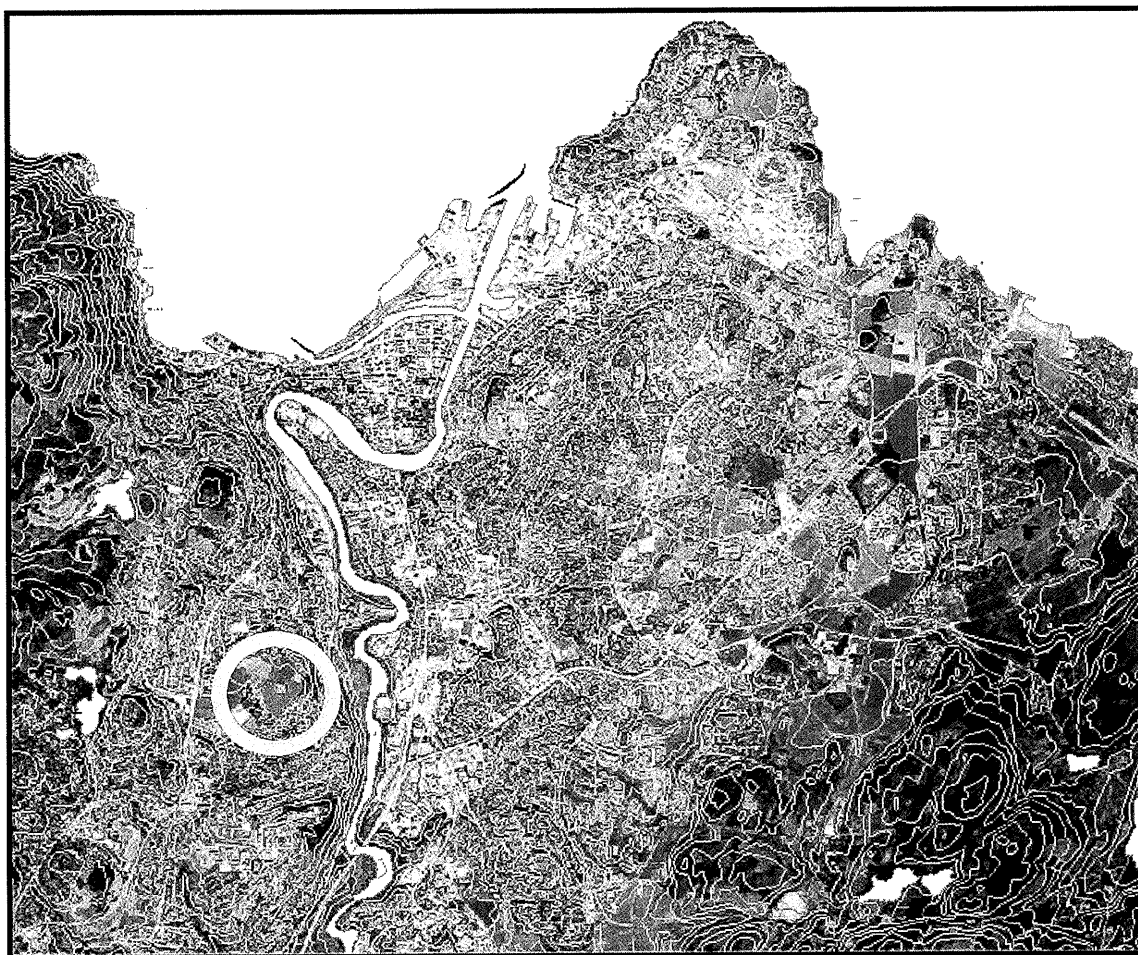

**18.06.2002
TEKNISK SEKSJON
UTBYGGINGSKONTORET TRONDHEIM KOMMUNE**



TRONDHEIM KOMMUNE
UTBYGGINGSKONTORET
Teknisk seksjon

Rapport fra Geoteknisk faggruppe.

Oppdrag: R.11512	Havstein Kirkegård. Utvidelse øst.		
Trondheim den:	18.06.02		
Oppdragsgiver:	Byplanavdelingen	Oppdrag ved:	Solrunn Paasche.
Repr. punkt:	Tr. h. øst: -1200	Tr. h. nord: -2400	
Sted:	Havstein	Antall tekstsider:	3
Feltarbeidet utført:	Juni 2002	Antall bilag:	6
Feltmetoder:	Enkel sondering	Prøveserier	
Emneord:	Jordarter		
Saksbehandler:	<i>Tone Furuberg</i> Tone Furuberg	Kvalitetssikrer:	Stig Vognild
<p>Sammendrag:</p> <p>Byplankontoret har bedt Utbyggingskontoret om å utføre grunnundersøkelser for å se om deler av Havstein gård, 96/3, er egnet til kirkegård.</p> <p>Undersøkelsene viser at grunnen består av meget fast, siltig tørrskorpeleire. Mot sør-øst er løsmasselaget tykt nok til kistenedsetting. På grunn av meget faste masser er området likevel dårlig egnet til dette formålet.</p> <p>Området kan benyttes til nedsetting av urner.</p>			

1. INNLEDNING

- Prosjekt** Byplanavdelingen lager plan for utvidelse av Havstein Kirkegård på eiendommen Havstein gård, 96/3.
- Lokalisering** Det aktuelle området ligger øst, sør og vest for krigskirkegården, bilag 1.
- Oppdrag** Byplankontoret har bedt Utbyggingskontoret om å utføre grunnundersøkelser for å se om området er egnet til kirkegård.

2. UTFØRTE UNDERSØKELSER

- Feltarbeid** Geoteknisk faggruppe har utført enkel sondering i 30 punkt. Det er tatt opp skruprøver i 24 punkt. Sonderingen er utført med rigg, men uten opptegning av sonderingsmotstand. Det er boret til 5 meter eller til fast grunn/fjell. Plassering av borpunkt er vist i bilag 1. Sonderingsdybde, evt. dybde til fjell er vist i samme bilag. Det er tatt opp skruprøver fra alle punkt unntatt 6. Der det var mulig ble det tatt prøver ned til 3.0 meter dyp.

Sondering og prøvetaking er utført i juni 2002.

- Tidligere** Det er ikke gjort undersøkelser på eller like i nærheten av området tidligere.
- Laboratorieundersøkelser** Prøvene er undersøkt ved seksjonens geotekniske laboratorium. Prøvene er beskrevet og klassifisert. Deretter er vanninnhold bestemt. For noen prøver er udrenert skjærstyrke bestemt ved konusforsøk. Resultatene fra laboratorieundersøkelsene er vist i bilag 2 til 6.

3. GRUNNFORHOLD

- Topografi** Vestre begrensning av området ligger på ca kote 136. Mot Jonny Peviks veg ligger terrenget på ca kote 125 i vest og ca 121 mot i øst.
- Grunnforhold** Undersøkelsene som er utført viser at grunnen generelt består av 20 - 40 cm matjord over meget fast, siltig tørrskorpeleire. Leira er noe mindre fast mot sør-øst. I punkt G2, G3 og F4 er leira fast. I fire punkt, B1, C3, F1-38mN og G1, er det fyllmasser eller sand/grus. På sør østre del av feltet mot Jonny Peviks veg er løsmasselaget over 2.5 meter tykt. Leira har lavt vanninnhold.
- Grunnvann** Feltundersøkelsene inkluderte ikke måling av grunnvannsstand. Den vil variere med nedbør og årstid, men høy grunnvannsstand er trolig ikke noe problem. Området har god avrenning.
- Fjell** Fjell er påtruffet på dybder mindre enn 2.5 meter vest, sør og nord øst på området. Dybde til fjell er vist i bilag 1.

4. VURDERINGER

Kirkegårdsgrunn generelt I følge forskrifter skal det være minimum 1.0 m jord over og 0.3 m jord under en kiste. Grunnvannet skal stå lavere enn 0.3 m under kistebunn. Det betyr at det skal være minst 1.8 m gravbare løsmasser over grunnvannsstand. Der det er behov for drenering for å senke grunnvannsstand må løsmasselaget være minst 2.5 m tykt. For nedsetting av urner skal jorddybde være minimum 1.0 m.

Den beste grunnen for kirkegårder er sandavsetninger, men i Trøndelag må en ofte benytte grunn som består av leire og silt. Drenering og masseutskifting kan være aktuelle tiltak for å gjøre områder egnet som kirkegård, men masseutskifting er som regel et ressurskrevende tiltak.

Vurdering av Havstein Grunnen består hovedsakelig av 20 til 40 cm matjord over meget fast, siltig tørrskorpeleire, med lavt vanninnhold. Det finnes ikke myr eller tykke torvlag på området.

Løsmassene er dype nok til kistenedsetting i sør-øst mot Jonny Peviks veg. Leira er imidlertid så fast at området er dårlig egnet til tradisjonelle graver. I en stripe vest for krigskirkegården er det også mer enn 2.5 meter løsmasser.

Urne-nedsetting krever kun 1 m jord. Største delen av området kan derfor brukes til urnelund. Grunnen er meget fast under matjordlaget, men ved opparbeiding av området kan forholdene forbedres ved å legge på et lag jord. Dette kan være for eksempel en blanding av kompostert slam og sand/leire.

Terrenget heller slik at det er mulig å etablere drenering.

Konklusjon På grunn av meget faste masser er området dårlig egnet til kistenedsetting. Området kan benyttes til nedsetting av urner.

