

# DATARAPPORT FRA GRUNNUNDERSØKELSE

**Trond Lillerønning  
Boligtomt Forset, Melhus**

Oppdrag nr: 6061130

Rapport nr. 01-2009

**Dato: 16.09.2009**

Fylke Sør-Trøndelag	Kommune Melhus	Sted Forset, Kvål	UTM (ED50) 05637 70097
Byggherre			
Oppdragsgiver Trond Lillerønning, Kvål			
Oppdrag formidlet av			
Oppdragsreferanse Oppdragsbekreftelse av 05.12.2006			
Antall sider 1	Tegn.nr.	Bilag.nr. 1 - 5	Antall tillegg 2

Prosjekt-tittel

**Trond Lillerønning  
Boligtomt Forset, Kvål  
Melhus**

Rapport-tittel

**Grunnundersøkelser  
Datarapport**

Oppdrag nr: 6061130	Rapport: 01-2009	Rev:	Dato: 16.9.2009	Kontr: OLD
Oppdragsleder: Oddbjørn Lefstad		Utarbeidet av: Oddbjørn Lefstad		
<p>SAMMENDRAG</p> <p><u>Orientering</u></p> <p>Undersøkelse ble utført i 2 omganger. I etappe 2 er det i pkt 1 utført dyp boring og prøvetaking da undersøkelsene i 1. etappe tydet på kvikkleire i dybden i pkt 1 på toppen av skråningen, der boligtomtene var planlagt.</p> <p>I samråd med oppdragsgiver ble oppdraget avsluttet da det ble påvist kvikkleire (usikre konsekvenser mhp kostnader og tiltak for å stabilisere området).</p> <p><u>Grunnforhold</u></p> <p>Det er i pkt 1 påvist kvikkleire (prøver) fra dybde 17 til minst 23 m. I pkt 4, nede ved bekken, er det ikke kvikkleire. Det strømmet her ut vatn av borehullet (ble plugget).</p> <p>Bilag (ikke i målestokk):</p> <ol style="list-style-type: none"> <li>1 Situasjonsplan</li> <li>2 Borerresultat hull 1 - 4</li> <li>3 borerresultat hull 1A (dyp boring)</li> <li>4 Borprofil hull 1</li> <li>5 Borprofil hull 1A (dyp boring)</li> </ol>				

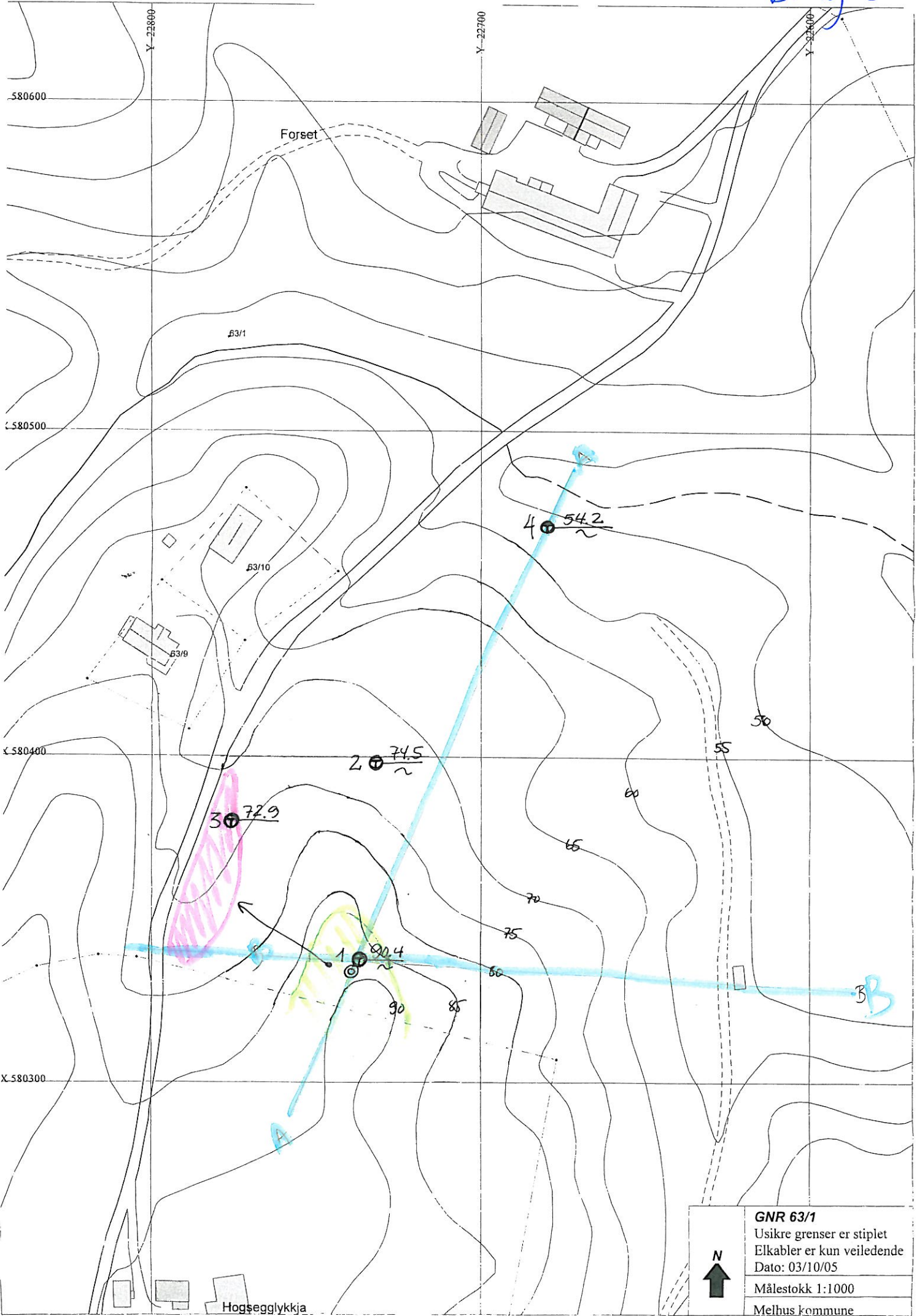

	<b>GNR 63/1</b>
	Usikre grenser er stiplede
	Elkabler er kun veiledende
	Dato: 03/10/05
Målestokk 1:1000	
Melhus kommune	



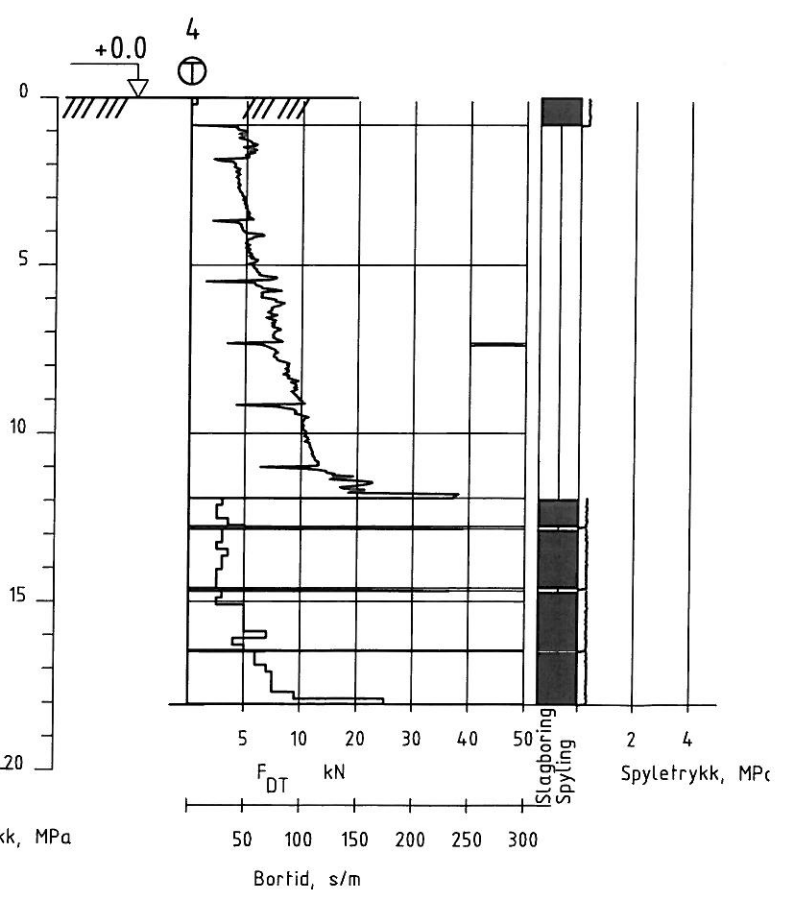
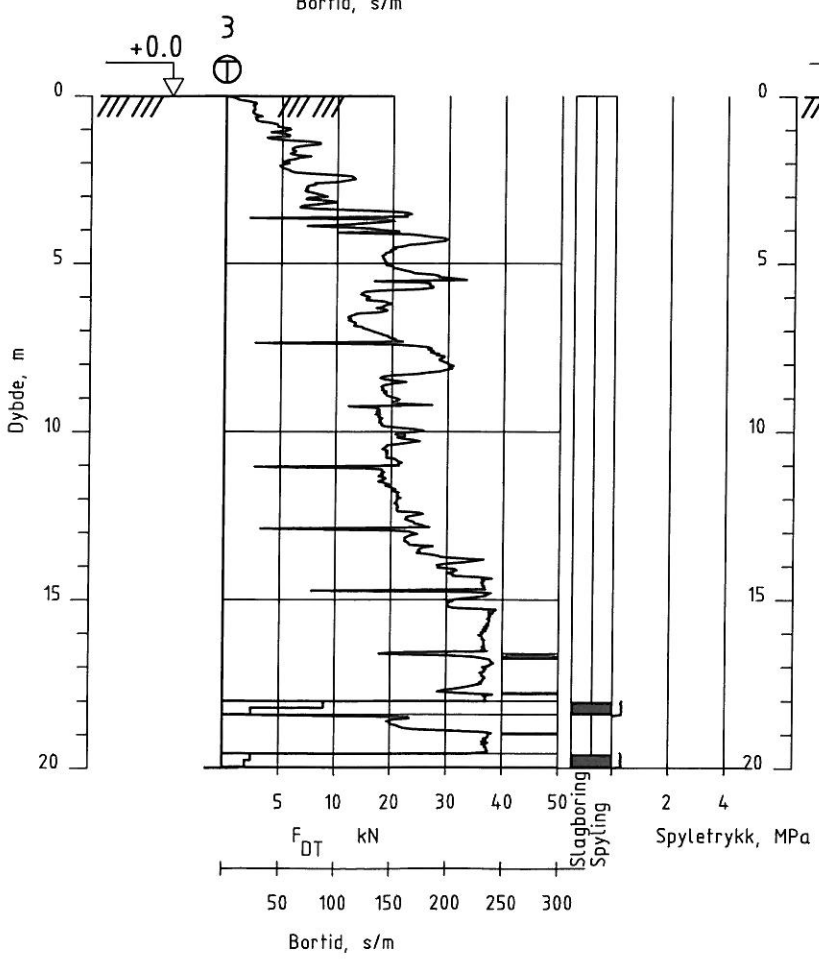
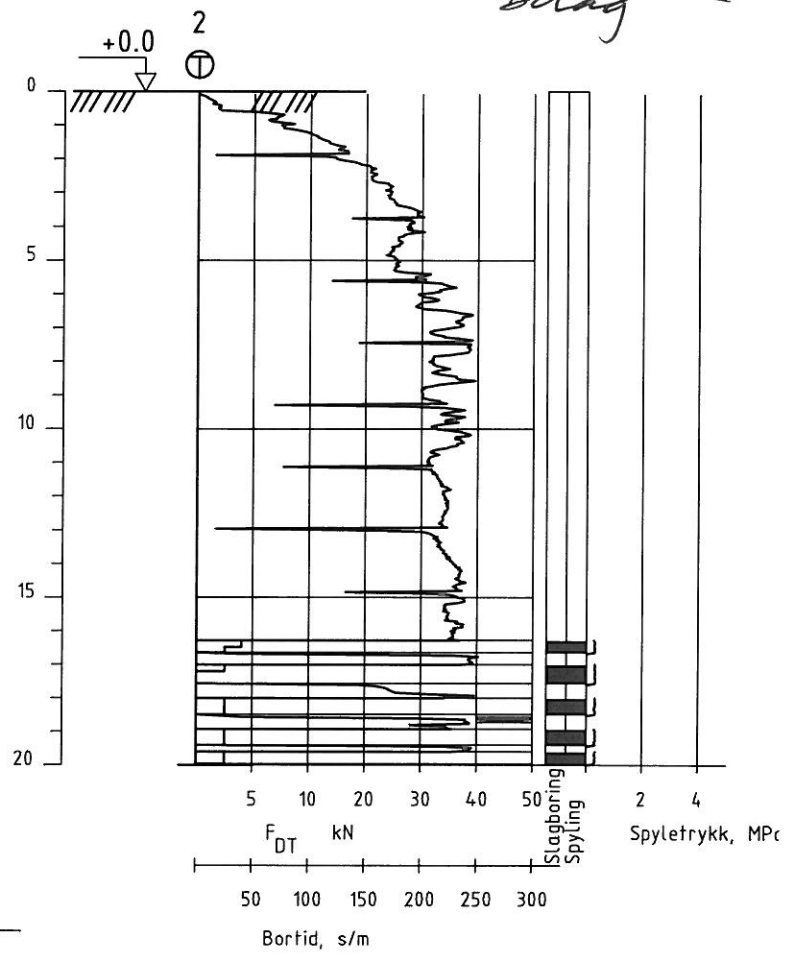
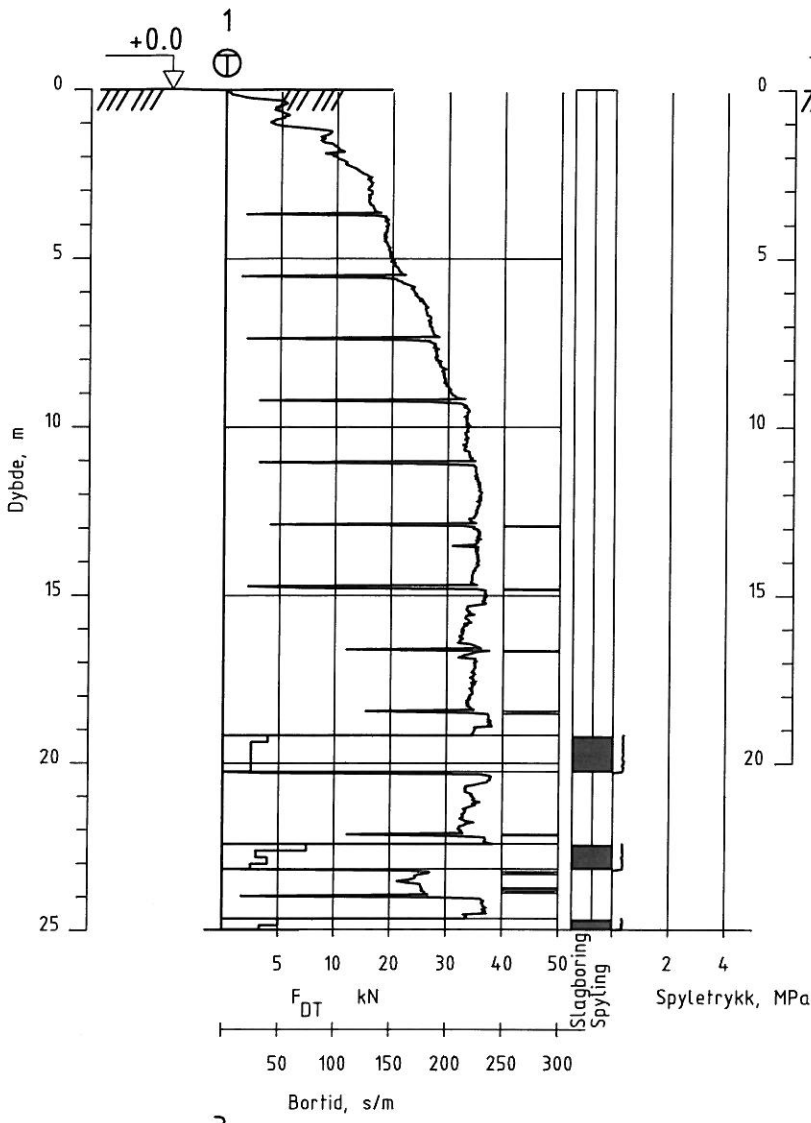





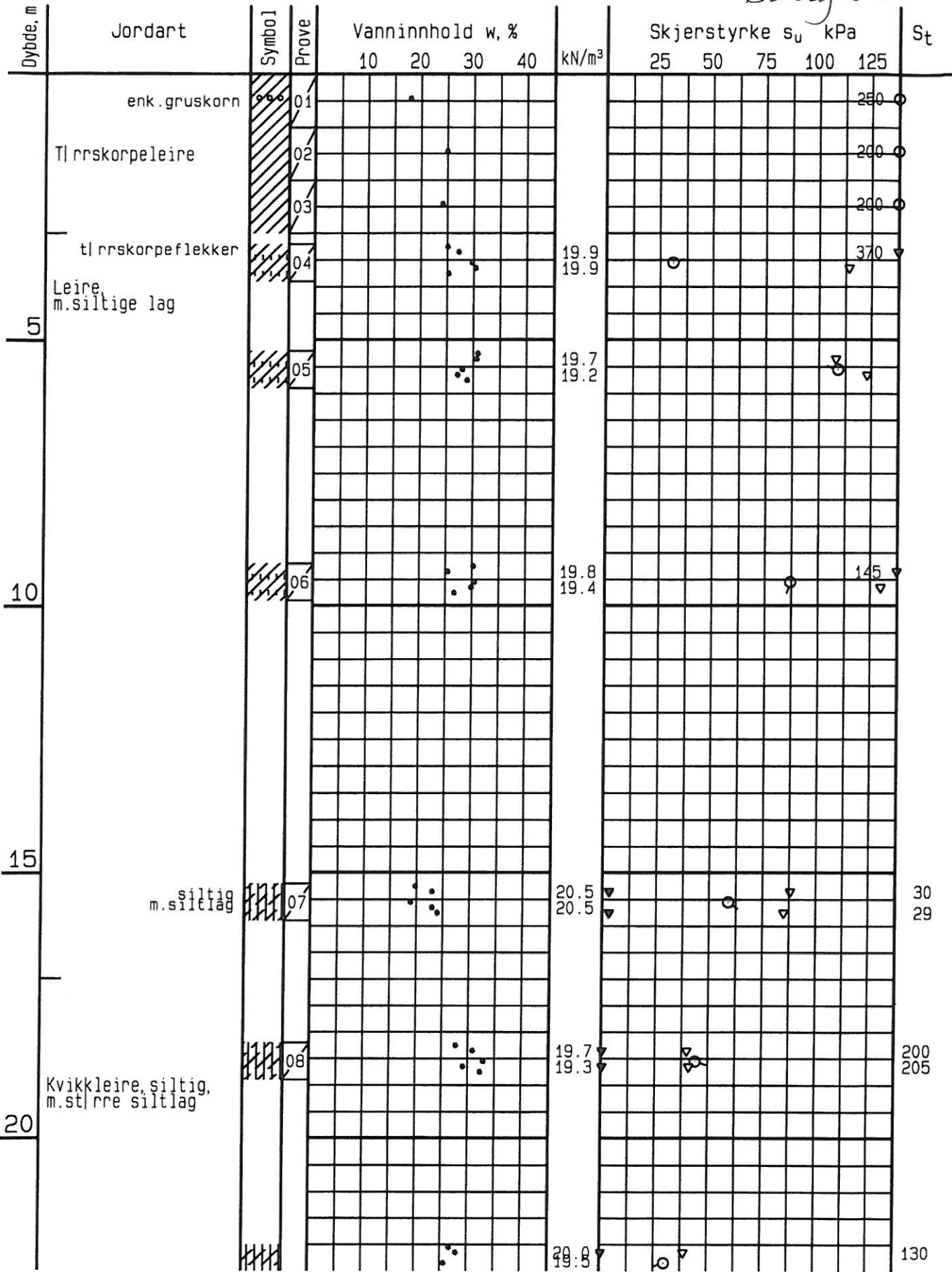

Losen, Kv} 1

6061130

BORPROFIL

Hull: 1

06-12-14

Terr.kote: 0 m

Prøvetype: 54mm/S

• vanninnhold

┆ ┆ utrullings- og flytegrense





## MARKUNDERSØKELSER

Sonderinger utføres for å få en orientering om grunnens relative fasthet, lagdeling og dybder til antatt fjell eller annen fast grunn.

Avslutning av boring (gjelder alle sonderingstyper).

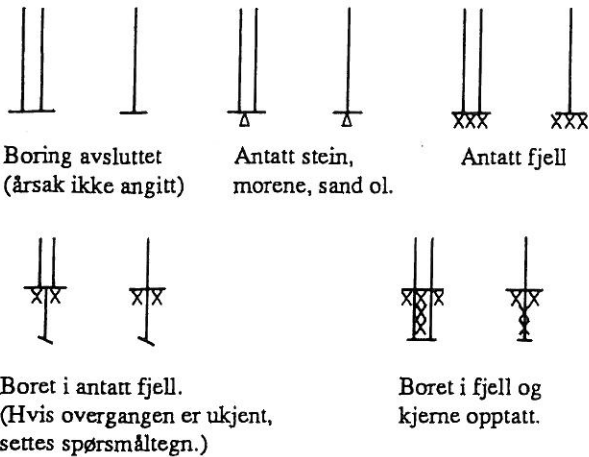

**Fjellkontrollboring**  
utføres med 32 mm stenger med muffeskjøter og hardmetallkroner nederst. Boret drives av en tung trykluftdrevet borhammer under spyling med vann av høyt trykk. Når fjell er nådd, bores noe ned i fjellet, vanligvis ca. 3 meter, under registrering av borsynk for sikker påvisning.

**Prøvetaking**  
utføres for undersøkelse i laboratoriet av grunnens geotekniske egenskaper.  
**Uforstyrrede prøver** tas opp med NGI's 54 mm stempelprøvetaker. Prøvene skjæres ut med tynnveggede stålsylindere med innvendig diameter 54 mm og lengde 80 cm (evt. 40 cm). Prøvene forsegles i begge ender for å hindre uttørking før de åpnes i laboratoriet.

**Representative prøver** tas med forskjellige typer støtbor- og ram-prøvetaker, ved sandpumpe i nedspylte eller nedrammede foringsrør, av oppspylt materiale ved nedspyling av foringsrør og ved skovlboring i de øvre lag. Slike prøver tas hvor grunnene ikke egner seg for vanlig sylindrerprøvetaker og hvor slike prøver tilfredsstillende formålet.

**Dreiesondering**  
utføres med 22 mm stålstenger med glatte skjøter påsatt en 200 mm lang spiss av firkantstål som er tilspisset i enden og vridd en omdreining. Boret belastes med inntil 1 kN og hvis det ikke synker for denne last, dreies det ned med motor eller for hånd. Antall halve omdreining pr. 20 cm synkning noteres. Ved opptegninger vises antall halve omdreining pr. meter synkning grafisk med dybden i borhullet og belastningen angis til venstre for borhullet.

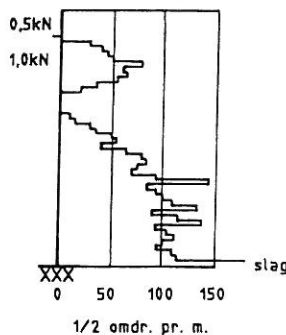

**Vingeboring**  
bestemmer udrenert skjærstyrke ( $s_u$ ) av leire direkte i marken (in situ). Måling utføres ved at et vingekors, som er presset ned i grunnen, dreies rundt med bestemt jevn hastighet til brudd i leira. Maksimalt dreiemoment gir grunnlag for å beregne leiras udrenerte skjærstyrke, som også måles i omrørt tilstand etter brudd.

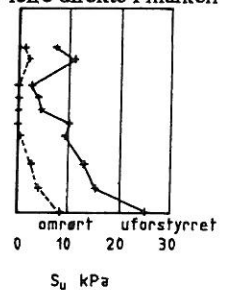

**Porevanntrykket**  
i grunnen måles med et piezometer. Dette består av et sylindrisk filter av sintret bronse som trykkes eller rammes ned til ønsket dybde ved hjelp av rør. Vanntrykket ved filteret registreres enten **hydraulisk** som stighøyden i en plastslange inne i røret (ved overtrykk påsettes manometer over terreng) eller **elektronisk** ved hjelp av en direkte trykkmåler innenfor filteret.

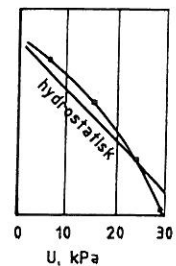

**Grunnvannstanden** observeres vanligvis direkte ved vannstand i borhullet.

**Totalsondering**  
kombinerer dreietrykksondering og fjellkontrollboring. Det brukes hydraulisk drevet borrhigg. Boring gjennom stein og blokk og ned i berg utføres ved slag og spyling.

Boredata (nedpressingskraft, synkhastighet, spyletrykk etc.) måles ved elektriske givere og overføres automatisk til en elektronisk registreringsenhet (Geoprinter). Resultatene tegnes opp vha. EDB.

**Ramsondering**  
utføres med 32 mm stålstenger med glatte skjøter og en normert spiss. Boret rammes ned i grunnen av et fall-lodd med vekt 0,635 kN og konstant fallhøyde 0,6 m. Motstanden mot nedramming registreres ved antall slag pr. 20 cm synkning.

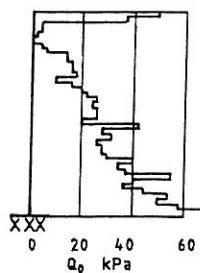

Rammemotstanden:

$$Q_0 = \frac{\text{Loddvekt} \times \text{fallhøyde}}{\text{synkning pr. slag}} \text{ (kNm/m)}$$

angis i diagram som funksjon av dybden.

**Dreietrykksondering**  
utføres med 36 mm glatte skjøtbare stålstenger påsatt en normert spiss. Borstangen trykkes ned med konstant hastighet 3 m/min. og konstant rotasjon 25 omdr./min. Sonderingsmotstanden registreres som den til en hver tid nødvendige nedpressningskraft for å holde normert nedtrengnings-hastighet.

Når motstanden øker slik at normert nedtrengnings-hastighet ikke kan opprettholdes, økes rotasjonshastigheten. Dette anføres i diagrammet.

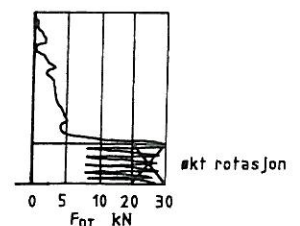

## LABORATORIEUNDERSØKELSER

Ved åpning av prøven beskrives og klassifiseres jordarten. Videre kan bestemmes:

### Romvekt

( $\gamma$  i  $\text{kN/m}^3$ ) for hel sylinder og utskåret del.

### Vanninnhold

( $w$  i %) angitt i prosent av tørrvekt etter tørking ved  $110^\circ\text{C}$ .

### Flytegrense

( $w_L$  i %) og utullingsgrense ( $w_p$  i %) som angir henholdsvis høyeste og laveste vanninnhold for plastisk (formbart) område av leirmateriale. Differansen  $w_L - w_p$  benevnes plastisitetsindeks. Er det naturlige vanninnhold over flytegrensen, blir materialet flytende ved omrøring.

### Udrenert skjærstyrke

( $s_u$  i  $\text{kN/m}^2$ ) av leire ved hurtige enaksiale trykkforsøk på uforstyrrede prøver med tverrsnitt  $3,6 \times 3,6 \text{ cm}^2$  (evt. hel prøve) og høyde 10 cm. Skjærstyrken settes lik halve trykkfastheten. Dessuten måles skjærstyrken i uforstyrret og omrørt tilstand ved konusforsøk, hvor nedsynkningen av en konus med bestemt form og vekt registreres og skjærstyrken tas ut av en kalibreringstabell. Penetrometer, som også er en indirekte metode basert på innsynkning, brukes særlig på fast leire.

### Sensitiviteten ( $S_t$ )

er forholdet mellom udrenert skjærstyrke av uforstyrret og omrørt materiale, bestemt på grunnlag av konusforsøk i laboratoriet. Med kvikkleire forstås en leire som i omrørt tilstand er flytende, omrørt skjærstyrke  $< 0,5 \text{ kN/m}^2$ .

### Kompressibilitet

av en jordart ved ødometerforsøk. En prøve med tverrsnitt  $20 \text{ cm}^2$  og høyde 2 cm belastes trinnvis i et belastningsapparat med observasjon av sammentrykningen for hvert trinn som funksjon av tiden. Resultatet tegnes opp i en deformasjons- og modulkurve og gir grunnlag for setningsberegning.

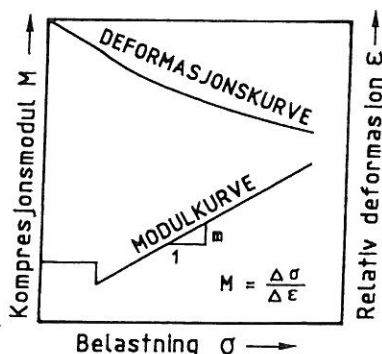

### Humusinnhold

(relativt) ut fra fargeomslag i en natronlutopløsning.

En nøyaktigere metode er våt-oksydasjon med hydrogenperoksyd der humusinnholdet settes lik vekttapet (evt. glødetapet ved humusrike jordarter) og uttrykkes i vektprosent av tørt materiale.

### Saltinnhold

(g/l eller o/oo) i porevannet ved titrering med sølvnitratopløsning og kaliumkromat som indikator.

### Kornfordeling

ved sikting av fraksjonene større enn  $0,06 \text{ mm}$ . For de finere partikler bestemmes den ekvivalente komdiamter ved hydrometeranalyse. En kjent mengde materialer slemmes opp i vann og romvekten av suspensjonen måles i en bestemt dybde som funksjon av tiden. Kornfordelingen kan så beregnes ut fra Stoke's lov om kulers sedimentasjonshastighet.

Fraksj.betegn.	Leir	Silt	Sand	Grus	Stein	Blokk
Kornstør. mm	$< 0,002$	$0,002-0,06$	$0,06-2$	$2-60$	$60-600$	$> 600$

### Jordarten

benevnes i henhold til korngraderingen med substantiv for den dominerende, og adjektiv for medvirkende fraksjon. Jordarten angis som leire når leirinholdet er over 15%. Morene er en usortert breavsetning som kan inneholde alle kornstørrelser fra leir til blokk.

### Organiske jordarter

klassifiseres etter opprinnelse og omdanningsgrad (torv, gytje, dy, matjord).

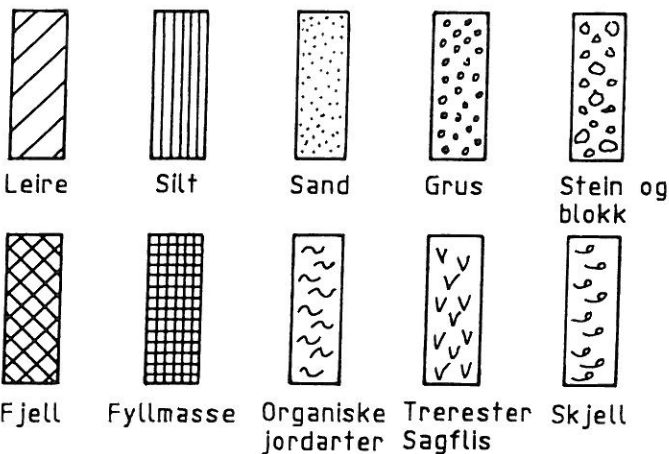

### Anmerkning

- Leire: T = tørrskorpe  
R = resedimenterte masser  
K = kvikkleire
- Ved blandingsjordarter kombineres signaturene.
- Morene vises med skyggelegging.
- For konkresjoner kan bokstavssymboler settes inn i materialsignaturen:  
Ca. = kalkkonkresjoner  
Fe = jernkonkresjoner  
AH = aurhelle