

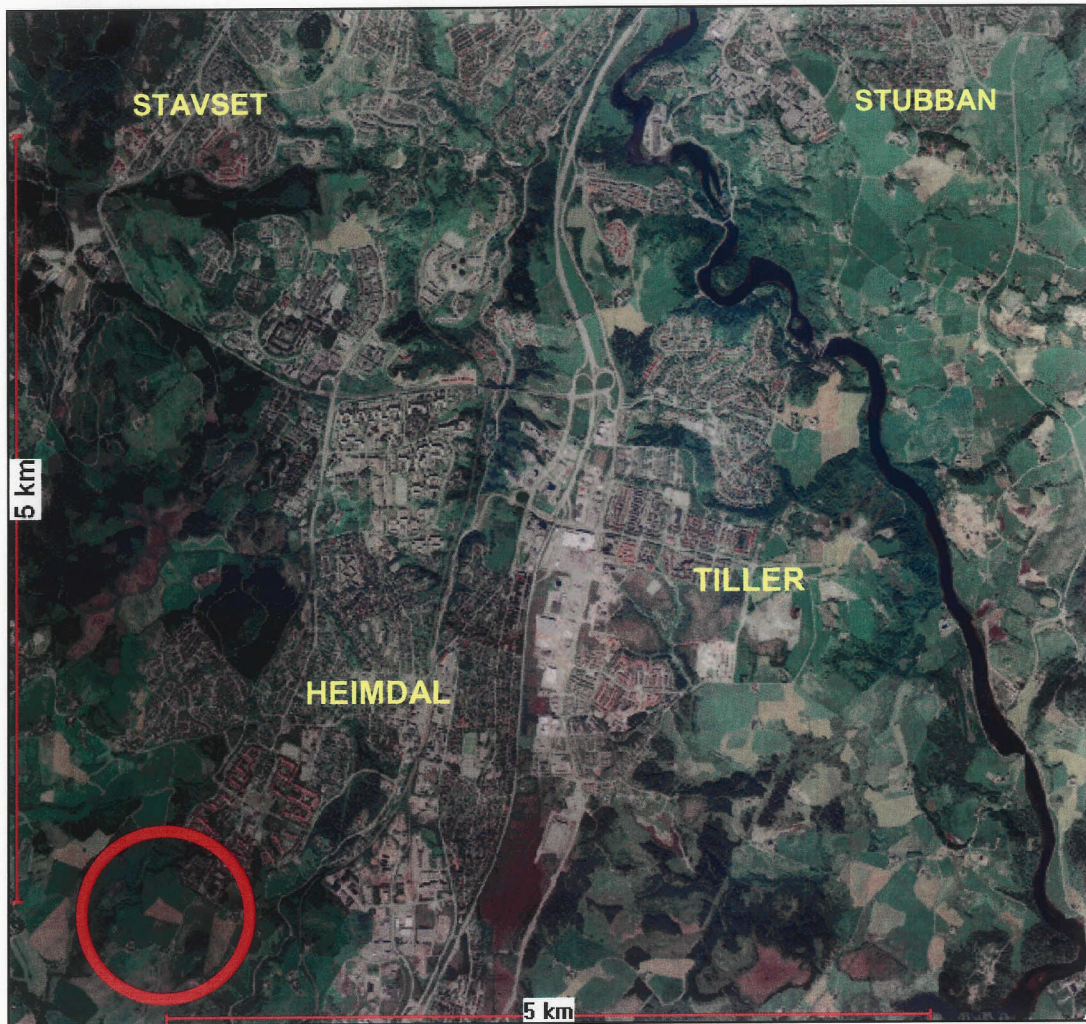

TRONDHEIM KOMMUNE

R.1358 OUST ØSTRE, KIRKEGÅRD

GRUNNUNDERSØKELSER DATARAPPPORT



11.05.2007



TRONDHEIM KOMMUNE
Trondheim byteknikk

Rapport fra Geoteknisk faggruppe.

Oppdrag: R.1358	OUST ØSTRE KIRKEGÅRD		
	Datarapport		
Trondheim den:	11.05.2007		
Oppdragsgiver:	Byplankontoret	Oppdrag ved:	Wendelborg Fremo
Repr. punkt:	Eu 89. øst: 7 024 250	Eu 89 nord: 566 350	
Sted:	Kattem	Antall tekstsider:	3
Feltarbeid utført:	Februar . mars 2007.	Antall bilag:	22
Feltmetoder:	Totalsondering	Skruprøver	54 mm prøver
Emneord:	Grunnforhold	Fjellforløp	
Saksbehandler:	<i>Tone Furuberg</i> Tone Furuberg	Kvalitetssikrer:	<i>Stig Vognild</i> Stig Vognild

Sammendrag:

Trondheim byteknikk har fått i oppdrag av Byplankontoret å utføre en orienterende grunnundersøkelse på eiendommene 174/1 Oust Vestre og 175/1 Oust Østre og å vurdere om området er egnet til kirkegårdsgrunn.

Undersøkelsene viser at grunnen i grove trekk består av fast tørrskorpeleire over fast til meget fast leire. I to punkt er det funnet et tykkere lag torv eller matjord over mineralsk grunn.

Sonderingene i profil 2, østover fra bekkedalen, viser bløt, mulig sensitiv eller kvikk leire under overliggende fast grunn. Laget med mulig kvikkleire er 3-4 meter tykt. Mot øst og sør er dette laget "innestengt" av fast grunn. På grunn av topografiske forhold og lagets beliggenhet i løsmassepakken er det lite sannsynlig at en eventuell utglidning i bekkedalen kan spre seg til det planlagte kirkegårdsområdet.

Grunnvannsstand er ikke målt, men omfang av tørrskorpe tyder på at grunnvannsstanden står 1-3 meter under terreng. Fjell er påtruffet i et belte vest for vegen og på nordvestre del av området. I to punkt sør på området er det påvist mindre enn en meter løsmasse over fjell.

Størstedelen av området er egnet til kistegraver, men en mindre del av området i sør har for lite løsmasse over fjell til dette formålet.

Hvis området skal benyttes til kirkegård bør det gjøres supplerende undersøkelser på deler av området. Dette for å bestemme nøyaktig utstrekning av området med for lite løsmasse til kistegraver og området med mye torv.

1. INNLEDNING

Prosjekt I forbindelse med rullering av kommuneplanens arealdel vurderer Byplankontoret bruk av eiendommene 174/1 Oust Vestre og 175/1 Oust Østre til kirkegårdsgrunn.

Lokalisering Området ligger sør for Utsåsen på Kattem.

Oppdrag Trondheim byteknikk har fått i oppdrag av Byplankontoret å utføre en orienterende grunnundersøkelse på området og å vurdere om området er egnet til kirkegårdsgrunn.

2. UTFØRTE UNDERSØKELSER

Feltarbeid Utførte sonderinger og prøvetaking er vist på situasjonskart i bilag 1. Det ble gjort totalsondering og tatt prøver i et rutenett på 100x100 meter. I to punkt sør på området var det mindre enn en meter løsmasse over fjell. I dette området ble det gjort 5 supplerende totalsonderinger og prøvetakinger. Til sammen er det gjort undersøkelser i 19 punkt. Sonderingsresultater er vist på terrengprofilene i bilag 2 - 5.

Det ble generelt tatt prøver ned til 2-5 meter under terreng, men i punkt A2, som hadde lavest sonderingsmotstand, ble det tatt prøver ned til 13 meter under terreng.

Kart- og oppmålingskontoret har målt inn alle borpunkt.

Feltarbeidet ble utført i perioden 19.02.2007 til 13.03.2007.

Tidligere undersøkelser

Det er ikke gjort grunnundersøkelser på området tidligere.

Laboratorieundersøkelser

Sylinderprøvene fra 54 mm prøvetaker er åpnet og klassifisert og vanninnhold er bestemt. Udrenert skjærstyrke for leire og silt er bestemt ved hjelp av konus og enaksiale trykkforsøk. Skrueprøvene er klassifisert og vanninnhold er bestemt.

Resultat fra undersøkelsene er vist i borprofil i bilag 6 - 22.

3. GRUNNFORHOLD

Topografi Området ligger sør for Utsåsen på en relativt bred og flat rygg i terrenget. Terrenget på området faller fra ca kote 135 ved Utsåsen til ca kote 115 i sør. Helning er rundt 1:10. I vest avgrenses området mot en liten bekkedal som blir mer markant mot sør. Skråningshøyden sørvest for området er 10 meter.

Grunnforhold

Grunnundersøkelsene viser at grunnen i grove trekk består av fast tørrskorpeleire over fast til meget fast leire. I to punkt, D2 og D4, er det funnet et 1-1.5 meter torv eller matjord over mineralisk grunn.

Sonderingene i profil 2 østover fra bekkedalen viser bløt, mulig sensitiv eller kvikk leire under overliggende fast grunn. I punkt A2 finnes 4 meter antatt sensitiv leire fra 12 meter under terreng til fjell. I punkt B2 finnes et lag leire med avtagende sonderingsmotstand fra 6 til 10 meter under terreng. Mot øst og sør er det mulige kvikkleirelaget omkranset av fast grunn.

Grunnvann Grunnvannsstand er ikke målt, men omfang av tørrskorpe tyder på at grunnvannsstanden står 1-3 meter under terreng.

Fjell Fjell er påtruffet i et belte vest for vegen på nordvestre del av området. Løsmassemektighet over fjell er vist på situasjonskart i bilag 1. I punkt C3 og B4 er det mindre enn en meter løsmasse over fjell.

4. VURDERINGER

Kirkegård Størstedelen av området er egnet til kistegraver, men en mindre del av området i sør har for lite løsmasse over fjell til dette formålet.

Kvikkleire Den mulige kvikkleira i profil 2 er overlagret av minst 6 meter fast grunn og "innestengt" av fast grunn mot øst og sør. I punkt A2 ligger overkant av den mulige kvikkleira 7 meter høyere enn bekken 130 meter mot sørvest. Det er derfor lite sannsynlig at eventuelle utglidninger i bekken skal bre seg bakover til det undersøkte området. Kirkegårdsprosjektet medfører ikke tilflytting av mennesker. Det skulle dermed ikke være nødvendig å gjøre ytterligere vurdering av rassikkerhet.

Videre Hvis området skal benyttes til kirkegård bør det gjøres supplerende undersøkelser på deler av området. Dette for å bestemme nøyaktig utstrekning av området med for lite løsmasse til kistegraver og området med mye torv.

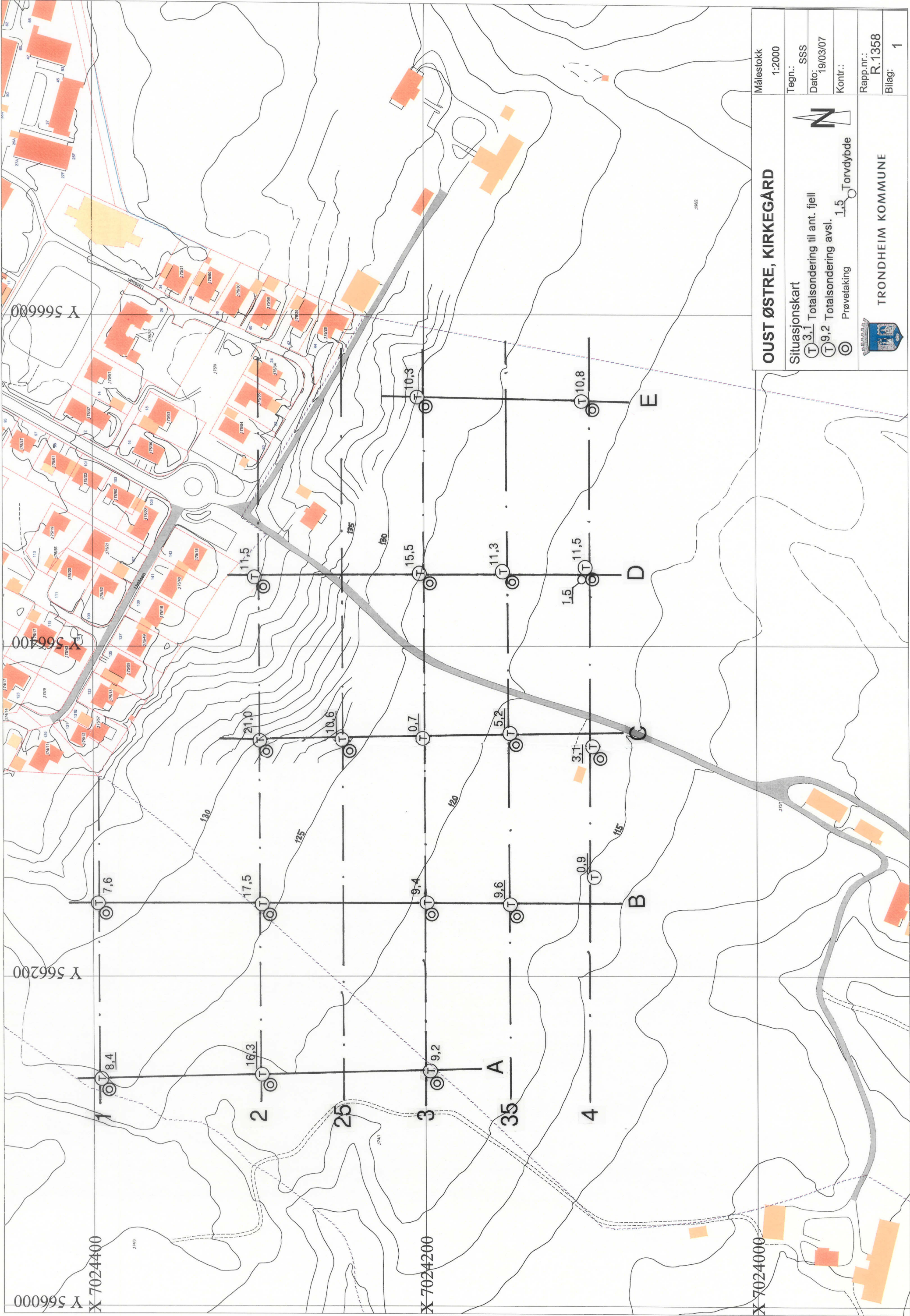

OUST ØSTRE, KIRKEGÅRD		Målestokk	1:2000
Situasjonskart		Tegn.:	SSS
⊕ 3.1 Totalsondring til ant. fjell		Dato:	19/03/07
⊕ 9.2 Totalsondring avsl.		Kontr.:	
⊙ Prøvetaking			
1.5 Torvdybde		Rapp.nr.:	R.1358
TRONDHEIM KOMMUNE		Bilag:	1



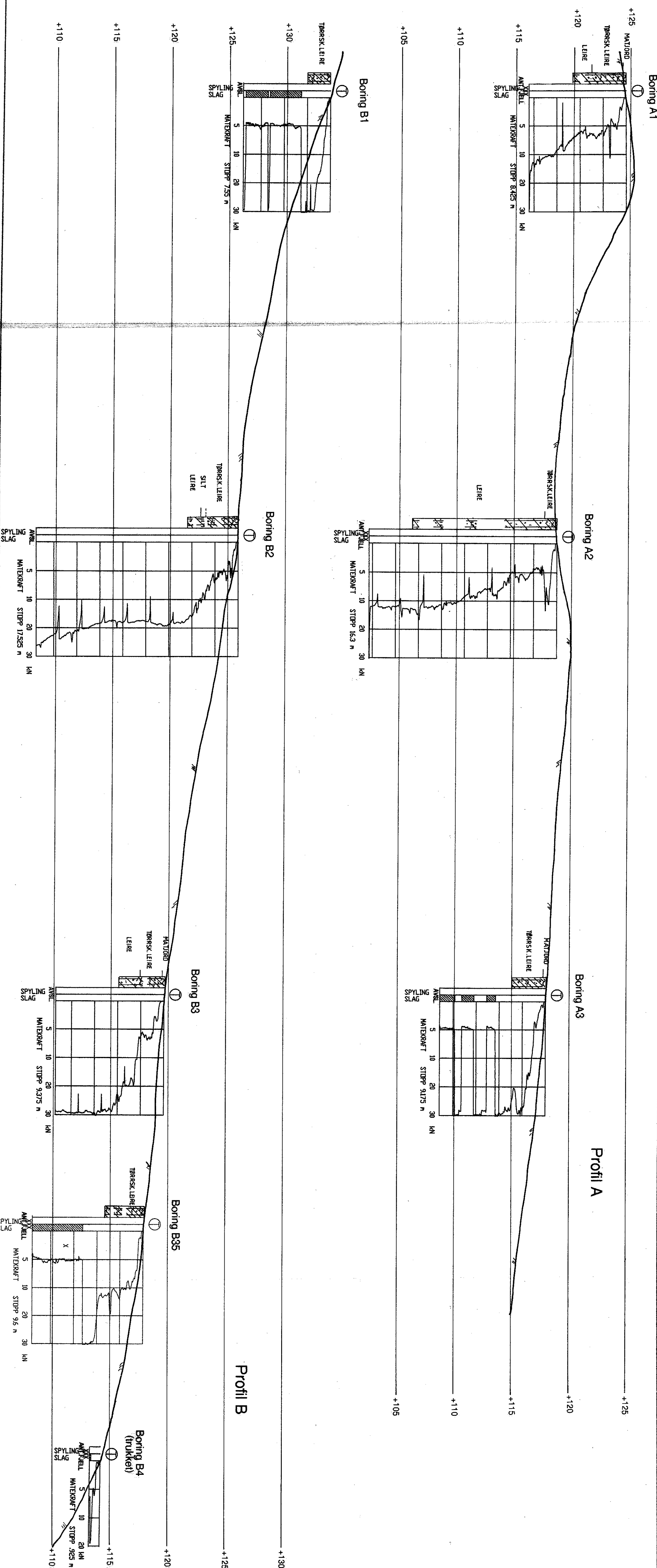

OUST ØSTRE KIRKEGARD		MALESTOKK:
Profil med sonderingsresultat		LM 1:500
Profil A og B		HM 1:200
TRONDHEIM KOMMUNE		TEGN. AV: SSS
Trondheim byteknikk		DATO: 21.03.07
RAFP. NR.: R.1358		KONTR.:
BILAG: 2		

Boring C2

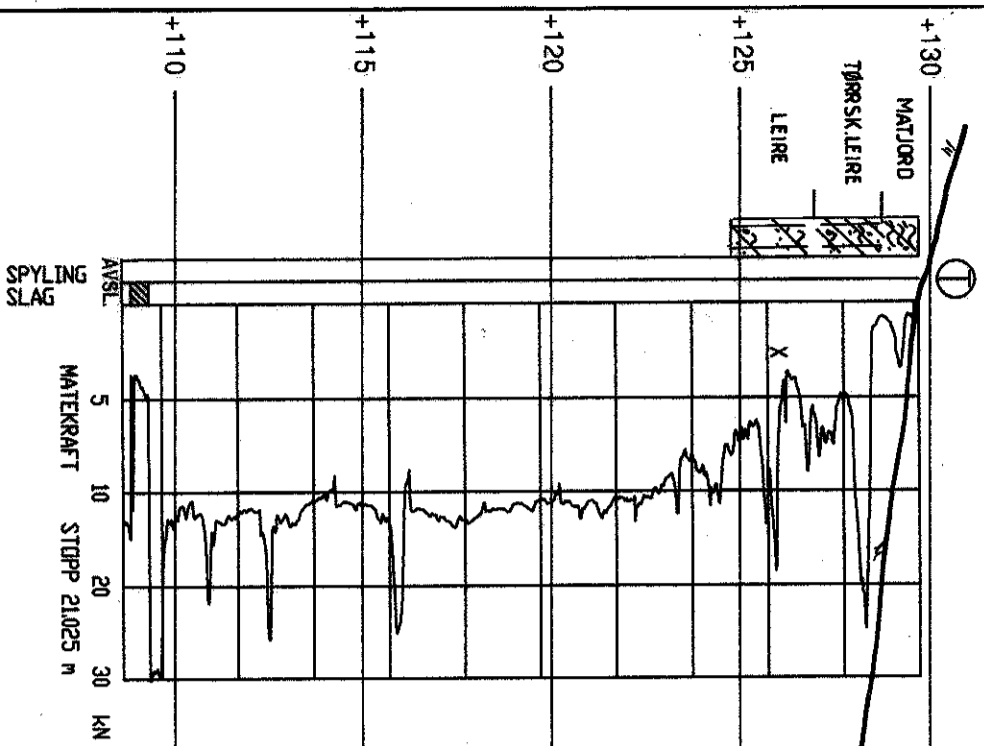

Boring C25

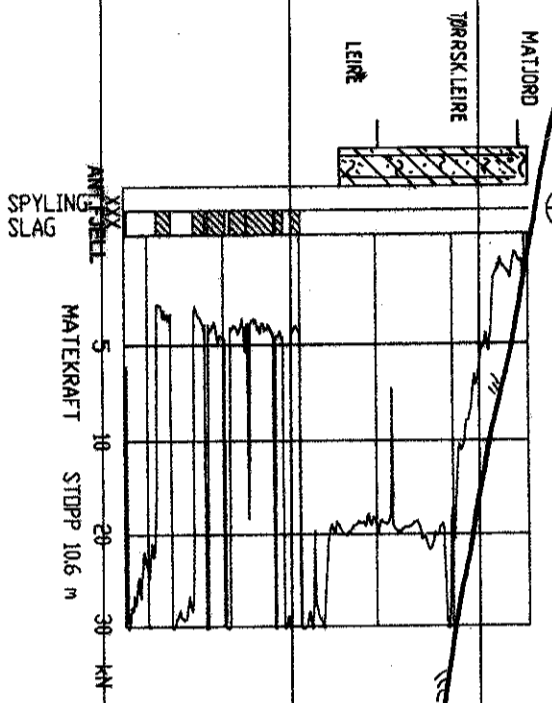

Boring C3

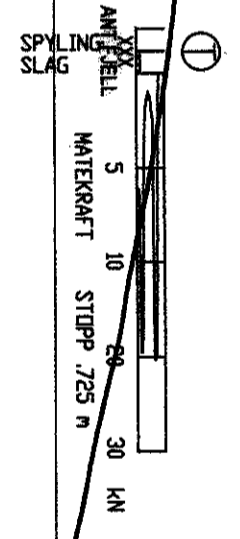

Boring C35

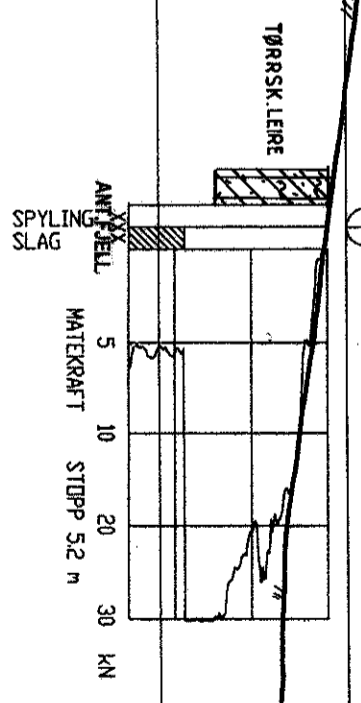

Boring C4+10
(trukket)

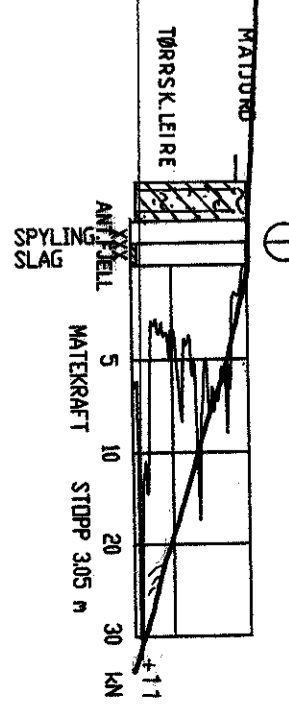

Profil C

OUST ØSTRE, KIRKEGARD

Profil med sonderingsresultat

Profil C

TRONDHEIM KOMMUNE
Trondheim byteknikk

MALESTOKK:

LM 1:500
HM 1:200

TEGN. AV:

SSS

DATO:

21.03.07

KONTR.:

RAPP. NR.:

R.1358

BILAG:

3

Boring D2

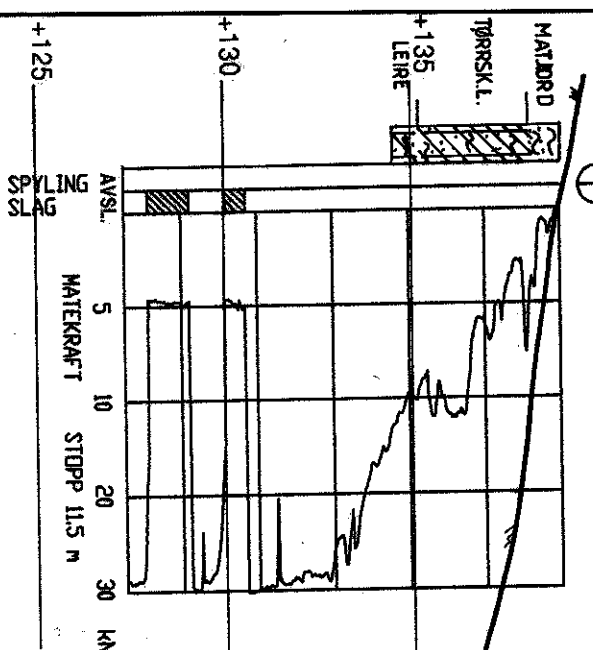

Boring E3

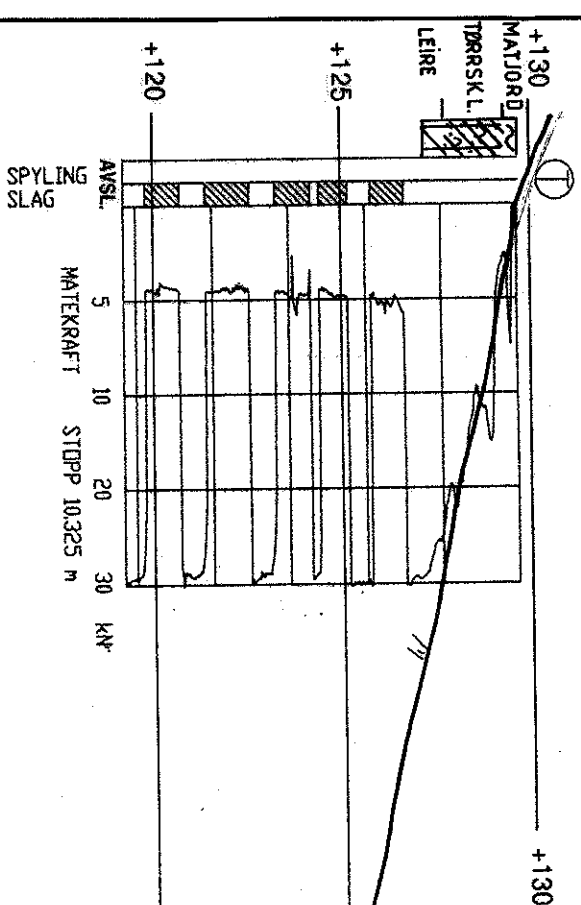

Boring D3

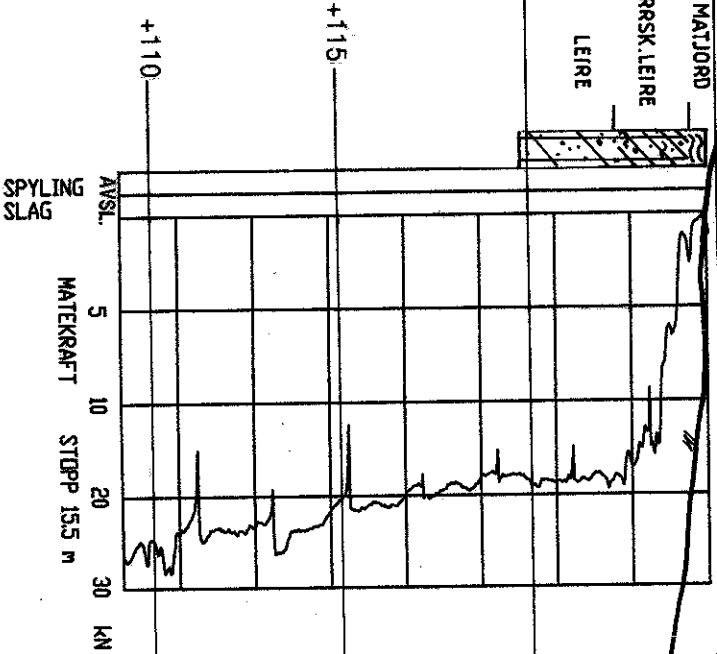

Boring E4

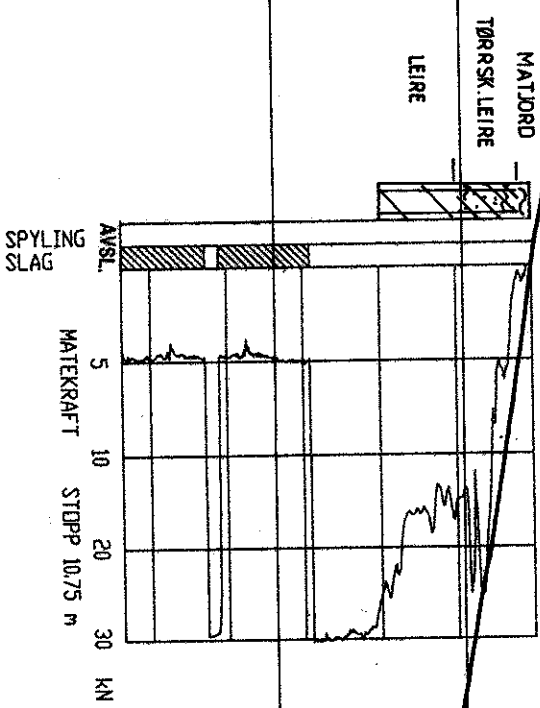

Boring D35

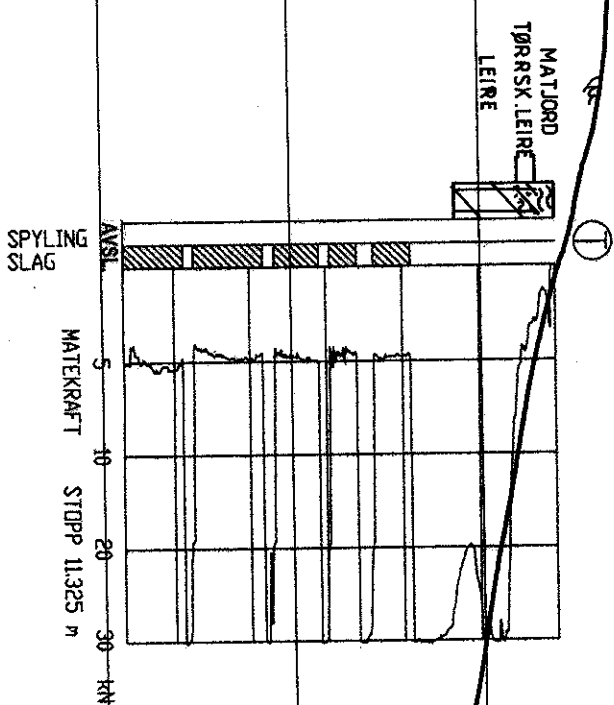

Profil E

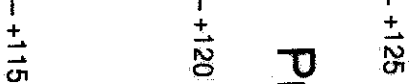

Profil D

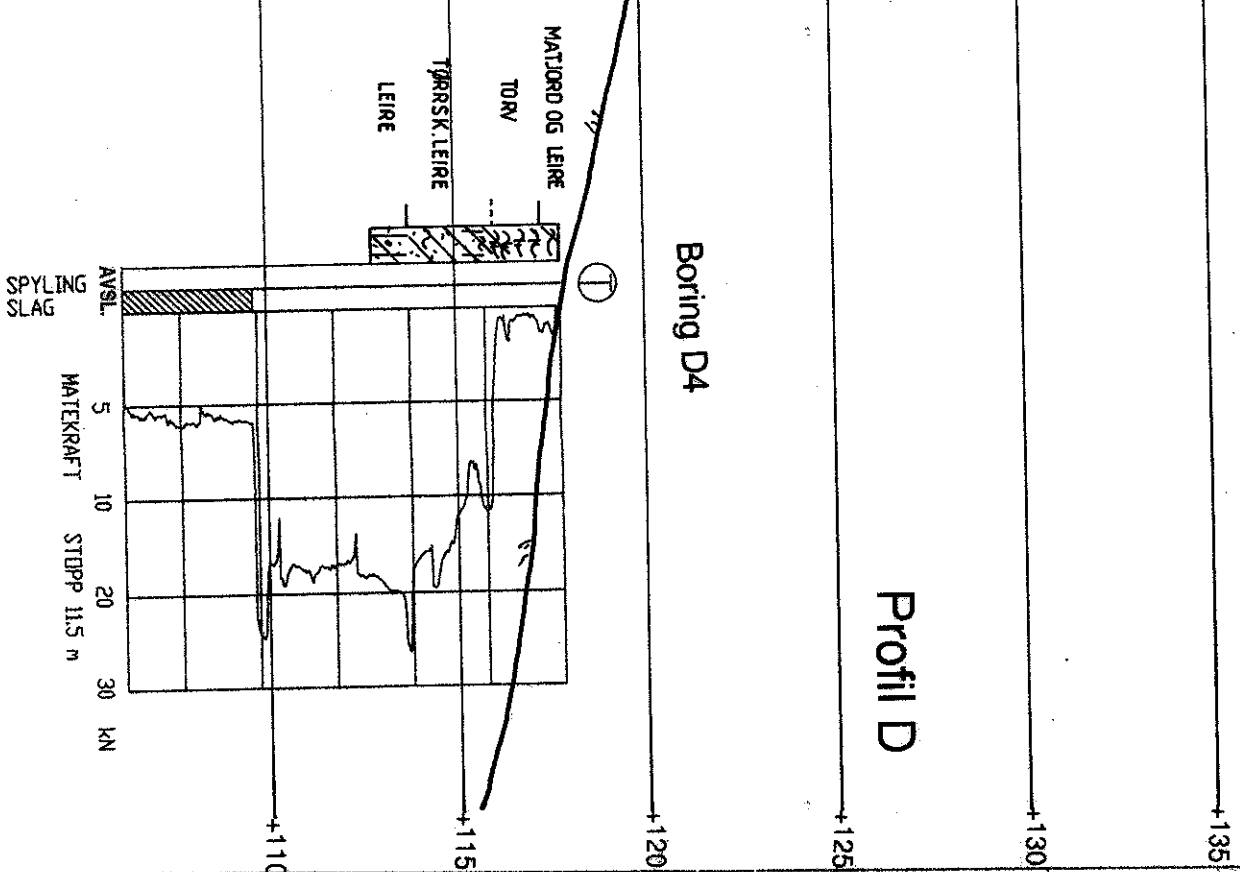

Boring D4

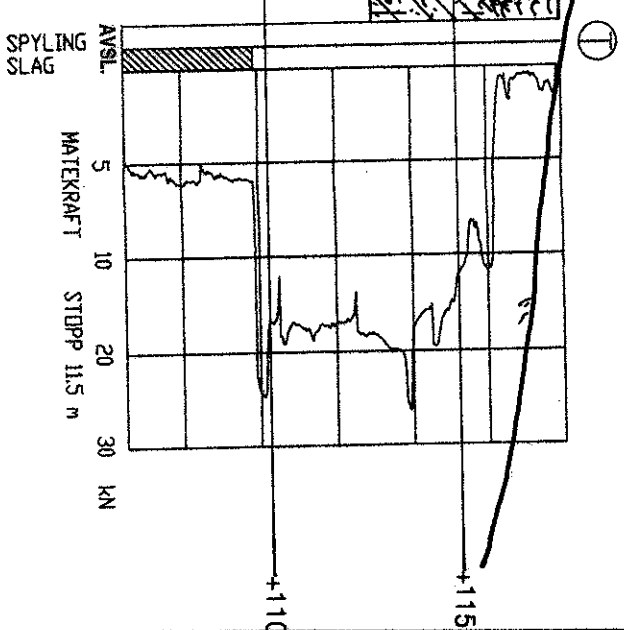

OUST ØSTRE, KIRKEGÅRD

Profil med sonderingsresultat

MALESTOKK:
LM 1:500
HM 1:200

TEGN. AV:
SSS

DATO:
21.03.07

KONTR.:

Profil D og E

RAAPP. NR.:

TRONDHEIM KOMMUNE

R.1358

Trondheim byteknikk

BILAG: 4

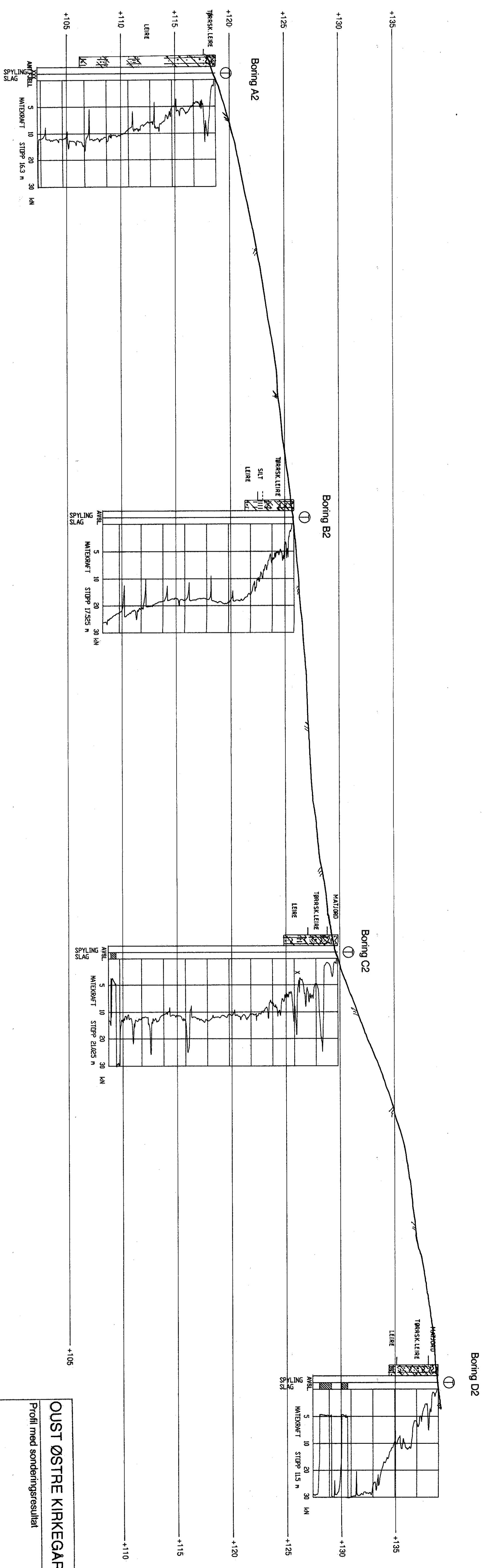

OUST ØSTRE KIRKEGARD

Profil med sonderingsresultat

MALESTØRRE:

LM 1:500

HM 1:200

TEGN. AV: SSS

DATO: 02.05.07

KONTR.:

RAAP. NR.: R.1358

BILAG: 5

Profil 2

TRONDHEIM KOMMUNE

Trondheim bytekniikk

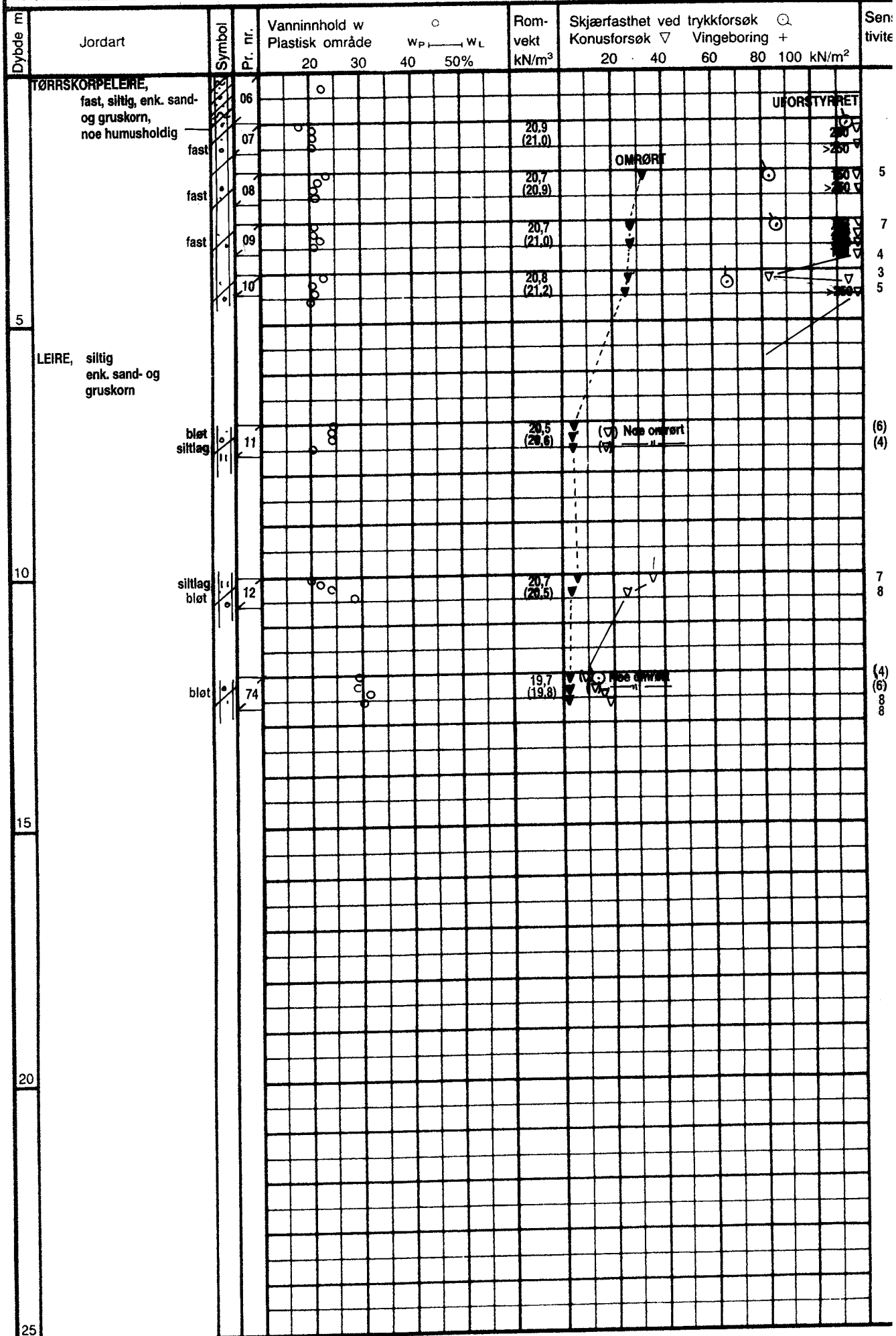

TRONDHEIM KOMMUNE

BORPROFIL

BORING: C25

BILAG: 14

Nivå:

Oppdrag: R.1358

Sted: OUST ØSTRE, KIRKEGÅRD

Prøvetaker: SKRUE

Dato: 20.03.07

Dybde m	Jordart	Symbol	Pr. nr.	Vanninnhold w				Romvekt kN/m ³	Skjærfasthet ved trykkforsøk					Sensitivitet
				Plastisk område		w _p → w _L			Konusforsøk		Vingeboring			
				20	30	40	50%	20	40	60	80	100	kN/m ²	
	MATJORD	sandig grusig	31											
	TØRRSKORPELEIRE, fast, siltig, enk. sand- og gruskorn, noe humusholdig	fast	32											
		fast	33											
		middels	34											
5	LEIRE, siltig, enk. sand- og gruskorn, noe humusholdig	litt bløt	35											
10														
15														
20														

OMRØRT

